



Bilancio al 31.12.2018

Bilancio al 31.12.2018





Non esistono parole giuste per dare sollievo in tante situazioni, ma il Calcit c'è

(tutti i volontari e tutti i donatori)



Il bilancio 2018 come ogni anno è composto dal rendiconto consuntivo e dalla situazione finanziaria. Il rendiconto consuntivo consente l'evidenziazione dell'avanzo di gestione.

La situazione finanziaria mostra sia il saldo dei debiti e dei crediti al 31.12 sia la situazione dei beni acquistati; tali beni sono suddivisi, nelle attività, fra beni da donare e beni donati in ragione delle operazioni poste in essere prima o dopo l'approvazione del bilancio e del conseguente utilizzo del suo risultato.

Il fondo di dotazione e gli altri fondi esprimono le potenzialità nette del comitato.

RENDICONTO CONSUNTIVO

	2018	2017
ENTRATE		
Mercatini-manifestazioni	196.333,05	253.332,74
Offerte e memorie	722.593,33	559.523,29
Proventi diversi	39,95	621,67
totale entrate	918.966,33	813.477,70

	2018	2017
USCITE		
Per scopi sociali	574.402,32	556.122,50
Spese amministrative	38.103,91	29.531,61
Oneri finanziari e perdite	9.939,97	7.182,61
totale uscite	622.446,20	592.836,72

Avanzo di gestione	296.520,13	220.640,98
---------------------------	-------------------	-------------------

SITUAZIONE FINANZIARIA

	2018	2017
ATTIVITA'		
Banca	339.227,92	375.028,58
C/corrente postale	176.214,37	192.295,94
<i>Liquidità disponibile</i>	<i>515.442,29</i>	<i>567.324,52</i>
Depositi cauzionali –Crediti div.	500,00	500,00
Attrezzature sede	623,66	1.107,82
Strumenti Ospedalieri da donare	1.153.255,24	619.920,98
Strumenti Ospedalieri Donati anno corrente	(220.640,98)	(723.914,54)
<i>Totale attivo</i>	<i>1.669.821,19</i>	<i>1.188.853,32</i>

	2018	2017
PASSIVITA'		
Banche	644.766,22	195.502,72
Fornitori	140.963,76	185.138,54
<i>Totale passività</i>	<i>785.729,98</i>	<i>380.641,26</i>

<i>Fondo di dotazione</i>	<i>400.000,00</i>	<i>400.000,00</i>
<i>Fondo di riserva</i>	<i>187.571,08</i>	<i>187.571,08</i>
<i>Fondo beni donati anno corrente</i>	<i>(220.640,98)</i>	<i>(723.914,54)</i>
<i>Avanzo di gestione</i>	<i>296.520,13</i>	<i>220.640,98</i>
<i>Totale a pareggio</i>	<i>1.669.821,19</i>	<i>1.188.853,32</i>

	2018	2017
UBI Banca	66.467,36	79.443,77
UBI Banca	-185.123,34	-195.502,72
UBI Banca -finanziamento	-459.642,88	-
MPS	25.038,14	18.089,10
Banca CRF	113.664,24	61.729,75
Credem	116.499,89	208.490,71
Unicredit	12.979,22	7.275,25
Banca Valdichiana	4.629,07	
C/corrente postale	176.214,37	192.295,94
	-129.273,93	371.821,80

Anche il 2018 è stato un anno caratterizzato da forti investimenti.
In particolare sono stati acquistati :

- 1.monitor portatili
2. microscopio per oculistica
- 3.rad inject
- 4.trasduttore
5. autovettura smart per gli operatori del Servizio dell'Emergenza
6. ecografo e mammografo per Senologia

Oltre ai seguenti pagamenti di quote annuali di leasing:

- 1.apoteca chemo – preparazione farmaci per terapie oncologiche
- 2.elementary watson-biopsee per il reparto di Urologia
- 3.ecografo bk per i reparti di Chirurgia generale e chirurgia urologica

Ciò non ha inciso sulla giacenza media di disponibilità che è rimasta sempre saldamente sopra la soglia degli €. 500.000.

Per sostenere gli investimenti si è fatto ricorso ad un nuovo finanziamento con UBI atteso che quello in essere, in normale ammortamento, è prossimo alla sua estinzione.

I debiti verso fornitori scendono di circa il 25% attestandosi alla somma di €. 140.000

Gli introiti sono arrivati ad un livello superiore a quello del 2017 andando oltre la soglia degli €. 900.000.

I dati al 31.12.2018 consentono di affermare con assoluta tranquillità che l'attività del Comitato potrà sostenere anche nell'immediato futuro le iniziative già programmate dal Consiglio Direttivo.

Liquidità a confronto

		Banca	C/c postale	Banca	titoli	fornitori	totale
2005	Gennaio	165.658,00	157.813,00	-1.392.224,00		-367.928,00	-1.436.681,00
	dicembre	92.785,00	10.119,00	-1.727.586,00		-386.983,00	-2.011.665,00
2006	gennaio	74.305,00	130.259,00	-1.727.586,00		-394.052,00	-1.917.074,00
	dicembre	77.551,00	87.858,00	-1.613.374,00		-102.894,00	-1.550.859,00
2007	gennaio	43.689,00	13.749,00	-1.478.374,00		-100.954,00	-1.521.890,00
	dicembre	32.173,00	8.655,00	-1.252.617,00		-92.756,00	-1.304.545,00
2008	gennaio	33.970,00	19.694,00	-1.197.617,00		-70.200,00	-1.214.153,00
	dicembre	85.158,00	24.760,00	-881.000,00		-64.598,00	-835.680,00
2009	gennaio	114.788,00	30.672,00	-881.000,00		-122.628,00	-858.168,00
	dicembre	701.152,00	53.478,00		300.000,00	-89.849,00	964.781,00
2010	gennaio	373.462,00	87.152,00		600.000,00	-89.046,00	971.568,00
	dicembre	577.223,00	5.686,00	-272.065,00	300.000,00	-1.271.413,00	-660.569,00
2011	gennaio	277.608,45	6.450,36	-395.882,16	600.000,00	-1.123.142,03	-634.965,38
	dicembre	682.575,85	2.423,12	-1.698.948,56		-127.461,78	-1.141.411,37
2012	gennaio	265.981,19	4.223,39	-1.674.162,25	400.000,00	-98.883,83	-1.102.841,50
	dicembre	901.638,73	30.315,37	-1.463.259,62		-84.643,42	-615.948,94
2013	gennaio	905.380,77	20.851,58	-1.438.074,62		-24.085,15	-535.927,42
	dicembre	643.560,44	9.436,62	-937.830,71	80.534,24	-50.198,27	-254.497,68
2014	gennaio	507.656,60	4.663,64	-917.855,71	209.516,55	-60.078,70	-246.097,62
	dicembre	648.176,10	5.120,99	-677.962,77	0	-121.071,09	-145.736,77
2015	gennaio	570.568,31	18.172,09	-657.987,77		-83.559,39	-152.806,76
	dicembre	493.312,57	58.008,77	-407.016,68		-81.551,12	62.753,36
2016	gennaio	448.401,22	69.477,44	-392.426,44		-49.117,64	76.334,58
	dicembre	670.055,34	126.745,64	-116.240,56		-77.479,44	603.080,98
2017	gennaio	599.295,71	138.033,24	-101.579,76		-128.706,07	507.043,12
	dicembre	378.028,58	192.295,94	-195.502,72		-185.138,54	189.683,26

2018	banche	C/c postale	Banca pet	titoli	fornitori	totale
gennaio	367.223,84	155.064,84	-222.622,57		-168.158,12	131.507,99
febbraio	348.986,30	158.079,54	-284.513,62		-181.348,42	41.203,80
marzo	317.300,83	178.147,53	-369.900,06		-27.752,28	97.796,02
aprile	298.454,52	181.804,33	-406.260,06		-37.798,87	36.199,92
maggio	335.695,43	135.211,48	-346.260,06		7.065,75	131.712,60
giugno	329.547,00	136.097,88	-336.310,64		-40.939,34	88.394,90
luglio	273.055,33	136.880,68	-326.360,57		-13.584,45	69.990,99
agosto	466.062,46	138.777,28	-316.360,57		5.119,99	293.599,16
settembre	396.459,41	139.460,08	-305.161,77		-46.994,30	183.763,42
ottobre	556.758,56	141.269,23	-475.000,00		-27.550,63	195.477,16
novembre	341.525,30	146.086,13	-574.282,88		-154.681,84	-241.353,29
dicembre	339.227,92	176.214,37	-644.766,22		-140.963,76	-270.287,69



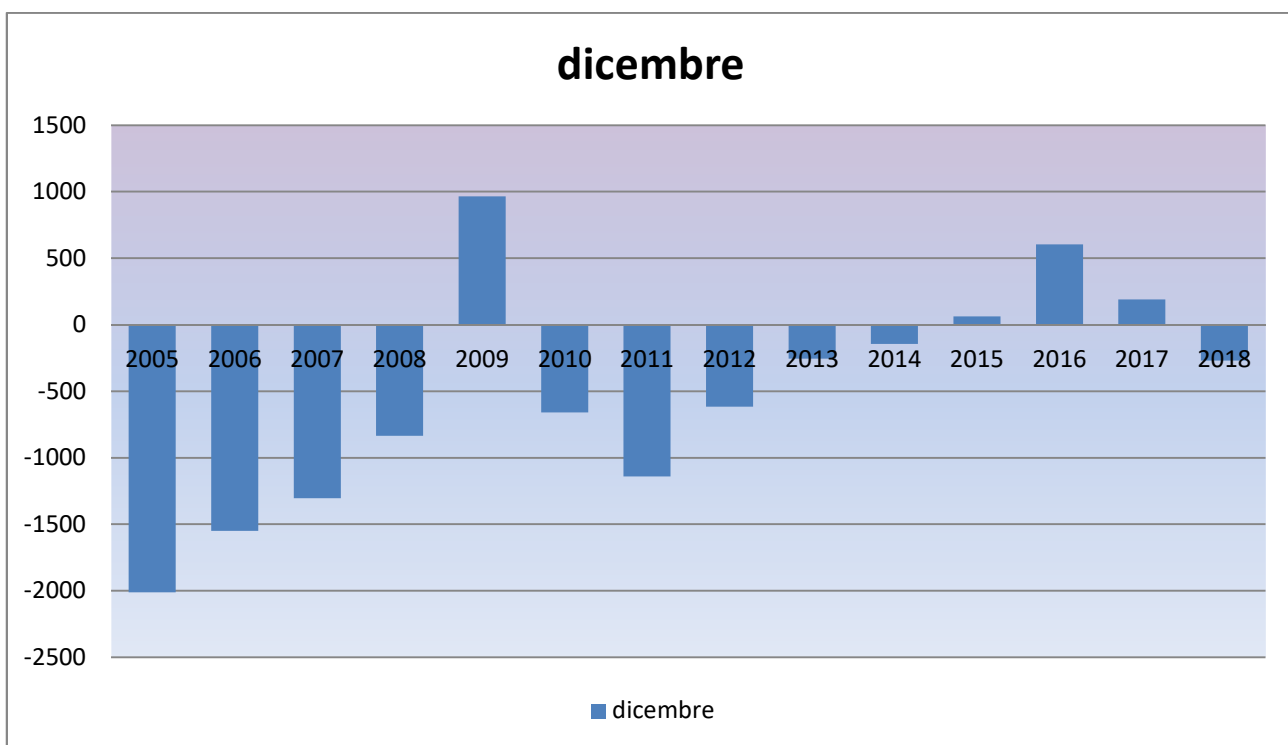

2005	2006	2007	2008	2009	2010	2011	2012	2013	2014	2015	2016	2017	2018
-2011	-1550	-1304	-835	964	-660	-1141	-615	-254	-145	62	603	189	-270

Il grafico mostra l'evolversi dei saldi ai rispettivi 31 Dicembre di ciascun anno.



Investimenti Istituzionali

Il conto ha avuto lo sviluppo negli anni di seguito evidenziato.
I movimenti rappresentano tutti i costi sostenuti per l' acquisto dei macchinari o strutture ospedaliere.

Saldo al 31.12.1998:	
Studio tecnico Pentium Associati	19.807,15
Studio tecnico Ing. Roberto Rossi	3.371,43
Geometra Mario Luzzi	20.017,87
Architetto Pier Paolo Nencioli	20.017,87
	63.214,32
Incrementi 1999	
Eliografie-computo metrico	78,50
Eliografie -fotocopie	45,96
Centro Stampa- biglietti inaugurazione	278,89
Studio Ammirati Verdelli-consulenza contrattuale	10.430,36
	10.833,71
Incrementi 1999 per acconti Centro Oncologico	
Edilsantini Spa – ass. 31.03.1999 a titolo di caparra	516.456,90
Edilsantini Spa –posa in opera solaio	56.810,26
Edilsantini Spa –posa in opera solaio	227.241,04
	800.508,20
Incrementi 2000	
Studio tecnico Ing. Roberto Rossi	3.371,43
Studio tecnico Pentium Associati	19.807,15
Geometra Mario Luzzi	20.017,87
Architetto Pier Paolo Nencioli	20.017,87
Diritti Usl	647,64
	63.861,96
Incrementi 2000 per acconti Centro Oncologico	
Edilsantini Spa - pavimentazione e rivestimento	142.025,65
Edilsantini Spa –pavimentazione e rivestimento	142.025,65
Edilsantini Spa –completamento opere divisorie	284.051,29
	568.102,59
Incrementi 2001 per beni e strumenti da donare	
Totale anno 2001	517.627,82
Incrementi 2001 per acconti Centro Oncologico	
Edilsantini Spa	1.382.881,11
Incrementi 2001 per consulenze Centro Oncologico	
Studio tecnico Ing. Roberto Rossi	3.371,43
Studio tecnico Pentium Associati	19.807,15
Geometra Mario Luzzi	20.017,87
Architetto Pier Paolo Nencioli	20.017,87
	63.214,32
Incrementi 2002 per acconti Centro Oncologico	
Edilsantini Spa	274.467,11
Incrementi 2002 per consulenze Centro Oncologico	
Chiarini Remo	4.651,20
	4.651,20
Incrementi 2004	
ESAOTE SPA- Ecografo multidisciplinare	54.000,00



ETRURIA MEDICAL –carrello	1.480,86
TEMA SINERGIE-strumenti per radiologia	49.990,52
BELLCO SPA-prodotti per emodialisi	10.000,01
FISIOSERVICE –Videocamera	10.500,00
DIGISTORE srl - note Book	1.254,60
MASPER SOLUZIONI –strumenti	68.040,00
MOVI SPA –strumento per U.O	64.000,00
GIANNOZZI ANDREA-sistema image	6.000,00
VIDEOCOMPONENTI SRL –computer	2.500,01
JOHNSON E JOHNSON-portaaghi	1.497,60
GALBERT SRL-materiale ginecologico	11.298,54
BASAGNI DOMENICO –mensole e prese elettriche	2.712,00
PHILIPS MEDICAL – CT Pet	1.334.800,00
PHILIPS MEDICAL – Consolle	97.200,00
EDILSANTINI –opere murarie	92.400,00
	1.807.674,14
Incrementi 2005	
KOSMED srl –strumenti ottici	22.500,29
TECHNOLOGIC srl – Sistema per biopsia	65.000,00
GE MEDICAL SYSTEMS –bobina per risonanza	14.400,00
DZ MEDICAL SERVICE -plussometro	332,88
MORETTI srl – bilancia	335,40
DIMENSIONE UFFICIO –fotocopiatrice	1.320,00
MASPRESS SOLUZIONI –materiale vario elettr.	119.070,00
EDIL SANTINI –opere murarie	232.098,02
Studio tecnico Ing. Roberto Rossi	8.982,00
Studio tecnico Pentium Associati	28.446,44
Geometra Mario Luzzi	25.781,53
Architetto Pier Paolo Nencioli	25.285,73
ETRURIA MEDICAL –motore poltrona prelievi	1.515,60
PHILIPS MEDICAL – installazione gemini	85.200,00
MASPRESS SOLUZIONI –impianto reflui .	46.200,00
PHILIPS MEDICAL – workstation	27.600,00
NEON ASSOCIATE- insegna PET	1.140,00
MARZOCCHI SPA-ecografo e stampante	105.300,00
	810.507,89
Incrementi 2006	
ETRURIA MEDICAL –tavolo e cassetiera	624,00
FRANCIOLI ALFREDO –ecodoppler	24.000,00
MASPRESS SOLUZIONI-collauda	20.790,00
EDILSANTINI –opere murarie	30.800,00
	76.214,00
Incrementi 2009	
PHILIPS MEDICAL – stazione per pet	94.800,00
COVIDIEN –generatore integrato	20.781,02
	115.581,02
Incrementi 2010	
ALOKA SPA –sonda e accessori	114.600,00
INGRANDE e KCI MEDICAL –materassi	15.672,00
ETRURIA MEDICAL srl- armadio per medicinali	1.300,00
NEOS STUDIO srl –letto e schienale	4.471,20
FAVERO HEALTH –poltrone per prelievi	4.350,98



INNO SISTEMI – sale operatorie	1.411.926,07
GE MEDICAL – consolle senologia	106.800,01
INDUSTRIE GUIDO-poltrone relax	47.850,20
OLYMPUS srl –endoscopio diagnostico	94.800,00
	1.801.770,46
Incrementi 2011	
L.P. COMPUTERS SRL- cassetti armadi isole	5.673,76
FAVERO HEALTH-porta rotolo poltrona prelievi	58,20
L.P. COMPUTERS SRL-classificatore 4 cassette	395,00
SKYTEL SRL-decoder per televisori	356,35
KOSMED SRL-macchinario urologia	90.346,83
NIKON SPA-strumento anatomia patologica	54.450,00
TECHNOLOGIC SRL-mammografo mobile	300.000,00
JOHNSON & JOHNSON SPA-versascope	20.549,50
L.P. COMPUTERS SRL-arredo centro oncologico	2.556,00
BUTALI SPA-televisori centro oncologico	661,40
RIGACCI CLAUDIO-pannello mammografo	435,68
OLYMPUS SRL-videoenteroscopia	45.906,00
OLYMPUS SRL- gastroenterologia	77.143,20
INNO SPA-sale operatorie	545.459,35
DEKA SRL-laser dermatologia	69.240,00
	1.213.231,27
Incrementi 2012	
JOHNSON E JOHNSON – Per Isteroscopia	21.117,54
SEAGULL MEDICA –Vasca travaglio parto	11.979,00
NUOVA BN SRL-Tavolo parto	16.698,00
OLYMPUS ITALIA –Videoproiettore e macchinari	150.619,66
L.P. COMPUTERS –Arredi	810,03
NUOVA BLADINO –Blu oltremare	464,64
FAVERO HEALTH –Attrezzatura per endoscopia	9.027,01
DRAEGER-attrez.pensile endoscopia	5.469,20
OLYMPUS ITALIA –monitor e carrelli	24.298,86
	240.483,93
Incrementi 2013	
FAVERO HEALTH –CARRELLO	1.551,53
FAVERO HEALTH –LETTINO	1.089,68
FAVERO HEALTH –POLTRONA	4.388,58
JOHNSON E JOHNSON SPA –dispositivo gsm730	10.288,03
JOHNSON E JOHNSON SPA –versa scope e accessori	13.012,92
PENTAX ITALIA SRL –ecobroncoscopio	101.825,13
TEMA SINERGIE SRL –medspira	21.175,00
CORISCA MEDICA SRL –dispositivi	2.807,20
	156.138,07
Incrementi 2014	
JOHNSON E JOHNSON SPA –Vernascope	9.150,01
TEMA SINERGIE SRL –work station	43.724,80
FOTO CINE OTTICA-strumentazione dermatologica	1.889,80
KOSMED SRL –colonna laparoscopica	61.000,00
ESAOTE SPA –Apparecchiatura dialisi	11.590,00
FAVERO HEALTH –poltrona relax	3.335,28
IVECO SERVICE –Climatizzatore mammografo	7.930,00
TRUMPF MED ITALIA –Video truvidia	62.220,00



	200.839,89
Incrementi 2015	
KOSMED SRL – colonna laparoscopica	61.000,00
L.P. COMPUTERS – Pc Lenovo e videoproiettore	5.759,43
IL QUADRIFOGLIO spa –Arredo	9.449,51
QUINTI SEDUTE SRL	13.431,29
SIEMENS SPA –ecografo portatile wireless	17.690,00
NIKON INSTRUMENTS –Eclipse	1.268,80
FAVERO HEALTH SPA-carrello	1.165,61
QUINTI SEDUTE SRL-sedie per Oncologia	4.809,92
NEOS STUDIO –letto pe reparto medicina	2.272,86
INGRANDE DOMENICO –materasso per medicina	1.610,40
BARD SRL –console	25.193,00
	356.415,05
Incrementi 2016	
MALVESTITO SPA –letti e poltrone medicina interna	11.583,62
AHSI SPA –centrifuga per Oncologia	5.810,66
AEA srl-Apotechemo-preparazione farmaci	97.600,00
TEMA SINERGIE SRL –installazione watson Elementary	6.100,00
DE LAGE LANDEN-leas. Ecografo bk5000 canoni 2016	9.835,96
ESACROM SRL –dispositivo chirurgia vascolare	15.703,84
MTS MEDICAL –Olea Sphere	35.990,00
CORIS MEDICA SRL-monitor	9.882,00
GRENKE LOC.leasing biopsia prostata canoni pag.2016	20.625,05
	213.131,13
Incrementi 2017	
GRENKE LOC.leasing biopsia prostata canoni pag.2017	39.528,00
DE LAGE LANDEN-leas. Ecografo bk5000 canoni 2017	67.544,12
AEA srl-Apotechemo-preparazione farmaci	97.600,00
DS MEDICA SRL –kit videocap per reumatologia	9.760,00
TEMA SINERGIE SRL-medicina nucleare	10.151,01
SIEMENS H.-ecografo 3D –Sonologia	46.360,00
SIEMENS H.-ecografo 3D –Mammografo	75.640,00
RIMEC SRL –riabilitatore arti	8.570,81
COSMED SRL-cabina pletismografica	17.690,00
EQUALUS SRL-anestetici 1° tranche	39.650,00
OLYMPUS ITALIA SRL –Camera 4k	121.355,96
CULLIGAN B.W.SRL-distributore acqua centro Onc.	1.601,86
AESSE MEDICAL SPA-ecografo pneumatologia	21.838,00
TEMA SINERGIE SRL-rad inject ink	5.830,38
NEOS STUDIO SRL-mobilio per Hospice	33.904,89
CIT SRL - mobilio per Hospice	33.950,68
CIT SRL – poltrona relax per Hospice	1.157,84
COSMED SRL-modulo dlco	5.490,00
	637.623,55
Totale investimenti 1998-2017	11.378.972,74
Incrementi 2018	
GRENKE LOC.leasing biopsia prostata canoni pag.2018	29.646,00
DE LAGE LANDEN-leas. Ecografo bk5000 canoni 2018	57.833,96
AEA srl-Apotechemo-preparazione farmaci	119.560,00
EQUALUS SRL –monitor portatile	3.538,00
BUTALI SPA –monitor	1.311,00

CARL ZEISS SPA-microscopio oculistica	115.900,00
NEOS STUDIO srl- materasso	1.627,48
TEMA SINERGIE –rad Inject	24.831,27
VASSILLI SRL –compressori materassi letti	4.566,03
AESSE MEDICAL SPA-trasduttore	17.690,00
TECHNOLOGIC Srl-mammografo digitale 3d	285.000,00
ROSSI SRL –autovettura smart	8.500,00
GE MEDICAL –ecografo per senologia	80.000,00
MALVESTIO SRL –lavello cassetiera ospedale Valtib.	3.971,50
	753.975,24
<i>Totale investimenti 1998-2018</i>	12.132.947,98



	2018	2017
Attrezzature sede	623,66	1.107,82

Rappresenta il valore dei beni di proprietà dell'Associazione già al netto dei relativi fondi di ammortamento.

	2018	2017
Depositi cauzionali	500,00	500,00

Il deposito versato per il contratto di locazione

	2018	2017
Fornitori	140.963,76	185.138,54

FORNITORE	2018	2017
A Manzoni& C.	167,75	492,14
Bruno Service		732,00
Cia snc	-186,68	
Computer Service srl	102,48	
Cooperativa Sociale Castiglione	9.048,00	9.048,00
Enel Servizio Elettrico	-88,00	
Koine' Soc. Coop.	70.200,00	23.400,00
Nocentini Irene	527,04	
Poligrafico Ezechielli srl	85,40	
Postel	18.861,95	7.782,00
Publicolor srl		2.110,60
Società pubblicità editoriale		390,40
	98.717,94	43.955,14
A.E.A. SRL Loccioni	21.960,00	
Cosmed srl		5.490,00
De Lage Landen	14.455,44	14.455,44
Grenke Locazione srl		9.882,00
Olympus Italia srl		111.355,96
Tema sinergie	5.830,38	
	42.245,82	141.183,40

Il nostro conto economico

Come già accennato, il 2018 è risultato un anno sostanzialmente positivo sotto il profilo delle entrate.

Continua la progressiva diminuzione degli introiti da mercatini che risentono della grande proliferazione di manifestazioni simili o assimilabili (mercatini rionali, paesani, delle pulci ecc.).

Trattandosi della manifestazione principe e storica, il Consiglio punterà ancora su questa grande aggregazione della Città intorno al comitato ben conscio che i ritorni economici dovranno essere accettati per quello che potranno essere.

Viceversa, a dimostrazione del valore dell'immagine Calcit, il 2018 ha visto un deciso incremento delle memorie, spesso costituite anche da lasciti ereditari di immobili.

La liquidazione degli stessi non è spesso immediata ma il flusso di beni ricevuti e venduti ha raggiunto una costante davvero apprezzabile.

Da sottolineare il continuo incremento delle donazioni attraverso il famoso meccanismo del 5 per mille che confermano il Calcit prima realtà cittadina e capace di una posizione invidiabile anche nel panorama nazionale.

Il dato a bilancio di quest'anno si riferisce alle dichiarazioni dei redditi del 2015 e corrisponde approssimativamente ad un imponibile di circa €. 130.000.000, cifra assolutamente ragguardevole se rapportata al territorio nel quale il Calcit opera e, presumibilmente, raccoglie la stragrande maggioranza delle scelte.

Le scelte in termini numerici sono risultate pari 7.831 contribuenti praticamente identico al numero del precedente anno (n. 7.965 contribuenti).

Per il 2019, in data 30 aprile, è stato pubblicato l'importo relativo alle dichiarazioni dei redditi del 2016 per un totale di €. 209.195,40 per un numero di scelte pari a €. 7.587.





	2018	2017
Mercatini-manifestazioni	196.333,05	253.332,74

	2018	2017
introiti mercatino principale	76.107,29	97.126,49
introiti altre manifestazioni	111.134,53	144.145,01
introiti per merce omaggio mercatini	9.091,23	12.061,24
	196.333,05	253.332,74

Il totale degli introiti come pure delle spese, poi riportate nel presente bilancio alla voce spese istituzionali, è, come per ogni anno, raggruppato in queste voci.

Non è difatti stato possibile elaborare un rendiconto preciso per ogni manifestazione organizzata; le merci acquistate vengono cedute o utilizzate anche in più di una manifestazione.

	2018	2017
<i>merce per mercatino principale</i>	11.957,39	5.636,59
<i>merce altri mercatini</i>	16.118,87	17.099,65
<i>merce omaggio mercatini</i>	9.091,23	12.061,24
<i>spese generali mercatino</i>	13.833,05	6.982,02
<i>spese generali altri mercatini</i>	26.986,06	27.314,12
<i>spese per manifestazioni varie</i>	10.426,55	15.315,05
	88.413,15	84.408,67

	2018	2017
Memorie	230.850,60	95.541,98
Donazioni	244.422,55	232.495,41
Introiti Progetto Scudo	34.937,50	15.000,00
Introiti 5 per mille	212.382,68	216.485,90
<i>Totale</i>	<i>722.593,33</i>	<i>559.523,29</i>

Alla voce "**memorie**" segnaliamo

Successione Sig. G.Mannelli	€. 20.000,00
Successione-Polizze vita	15.691,79
Eredità Capitini Giuseppa	47.405,82
Eredità Lazzeroni	48.460,31

Alla voce "**donazioni**" segnaliamo

Lavoro e politiche sociali	22.483,86
----------------------------	-----------

E tante altre somme, anche di modesto importo che hanno fatto assommare a €. 244.000,00 la generosità di tutti.

Facciamo presente che il Calcit alla data odierna ha ancora in vendita proprietà immobiliari derivanti dal lascito del Sig. Bulangeri in Arezzo, dal lascito della Sig.ra Capitani Giuseppa in compartecipazione con la Croce Bianca e dal lascito della Sig.ra Lazzeroni Clara in Località Ottavo, una multiproprietà in Val Gardena, un terreno a Caprese Michelangelo.

	2018	2017
Proventi diversi	39,95	621,67

Sono relativi a interessi attivi sui conti correnti bancari

Gli introiti negli anni

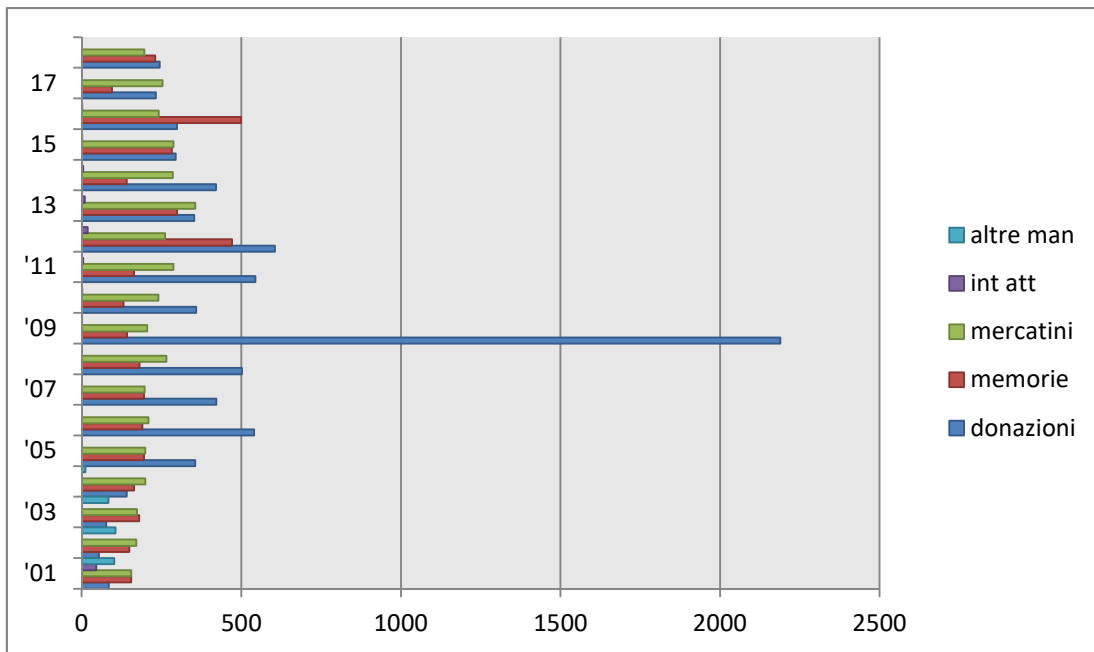

	01	02	03	04	05	06	07	08	09	10	11	12	13	14	15	16	17	18
donazioni	85	54	77	141	356	540	422	502	2.189	359	544	605	353	421	294	298	232	244
Memorie	155	149	180	164	195	190	195	181	142	131	164	471	298	141	282	499	95	230
Mercatini	155	171	173	199	199	209	197	265	205	240	287	261	356	285	287	241	253	196
altre man.	102	106	84	12	0													
Int. Att.	46	1	0							2	5	19	10	5	2	2		
	543	481	514	516	750	939	814	948	2.536	732	1.000	1.356	1.017	852	865	1.040	580	670

	Tot.
donazioni	7.716
Memorie	3.862
Mercatini e altre manifest	4.483
Int. Att.	92
	16.153

	2018	2017
Per scopi sociali	574.402,32	556.122,50

	2018	2017
<i>Spese per manifestazioni organizzate</i>	88.413,15	84.408,67
<i>spese lampade votive</i>	15,76	15,76
<i>Spese progetto scudo</i>	314.518,00	328.753,99
<i>Spese front office</i>	36.192,00	36.192,00
<i>spese istituzionali</i>	50.014,42	56.797,99
<i>spese istituzionali –legali e notarili</i>	6.967,72	917,09
<i>Borse di studio</i>	78.000,00	49.037,00
<i>Tasse di circolazione</i>	281,27	
	574.402,32	556.122,50

Le spese per scopi sociali riflettono le logiche gestionali del Calcit oramai da molti anni.

Innanzitutto il progetto Scudo, uno dei fiori all'occhiello dell'attività, che ha mantenuto sostanzialmente inalterati i suoi impieghi. L'attività, sempre apprezzata, assorbe per quasi il 55% il totale degli impieghi classificati in questa voce. Come già segnalato nel bilancio dell'anno precedente si tratta di una somma vicina a €. 1.000 giornaliera a tutto beneficio della collettività.

Identiche le spese per front office.

Da segnalare l'incremento dell'investimento in borse di Studio giunto a livelli davvero significativi.

Il Calcit con queste attività si pone come elemento di riferimento cittadino anche in questo settore sociale proiettato verso la formazione di una idonea cultura fra le generazioni del futuro.

	2018	2017
Spese amministrative	38.103,91	29.531,61

spese postali	1.249,90	962,90
spese telefoniche	1.902,40	2.061,35
spese per energia elett.- riscald. acqua	1.458,84	1.573,00
Manut. e riparazioni abbonamenti	1.922,81	316,07
spese di cancelleria	1.280,46	458,06
affitti passivi	18.610,00	10.000,00
spese per inserzioni su quotidiani	6.626,73	6.812,07
spese di condominio	947,67	533,40
assicurazioni	1.570,00	4.180,00
Spese di pulizia	300,00	
compensi a terzi	1.750,94	2.049,91
ammortamenti	484,16	584,85
	38.103,91	29.531,61

Come già segnalato nel bilancio 2017 lo scostamento alla voce affitti non si è in realtà verificato. Semplicemente per una inefficienza dell'Istituto bancario alcuni canoni 2017 sono stati pagati nel 2018 ed in questo esercizio sono contabilmente rilevati.

Anche per questo esercizio le spese amministrative, grazie al monitoraggio costante e attentissimo sono in pratica quasi inalterate, se si sterilizza il saldo dalla differenza per affitti sopra commentata.

	2018	2017
Oneri finanziari	9.939,97	7.182,61

Interessi passivi	6.166,72	5.126,66
spese bancarie	1.354,10	1.485,65
imposte e tasse	2.419,15	570,30
	9.939,97	7.182,61

Oneri bancari in leggero rimbalzo a seguito della contrazione del nuovo finanziamento per il resto costi inalterati grazie al mantenimento a livelli minimi dei tassi. Le maggiori imposte sono relative all'IMU sui beni immobili non ancora liquidati.

Grazie a tutti

CONSIGLIO DI AMMINISTRAZIONE CALCIT AREZZO

SASSOLI GIANCARLO
PRESIDENTE

TAVANTI MIRENO
VICE-PRESIDENTE VICARIO

PIANTINI SIRO
VICE-PRESIDENTE

CONSIGLIERI

ANGIOLI DONATO – ASTROLOGHI BRUNO - BARULLI ANTONIO-
BEONI MAURIZIO - BERBEGLIA ARNALDO –BORGHESI ROBERTO -
CANESCHI ROBERTO - CATALANI MAURO- MAGI MARCELLO –
PAOLETTI LUCIANO – SACCHINI LUCIANO - SCALETTI GUIDO

PAOLETTI LUCIANO
SEGRETARIO

MAGNANINI DOTT.SSA SIMONETTA
CONSULENTE MEDICO

COLLEGIO SINDACALE

Effettivi:

NERI GIANFRANCO Presidente -POLCI CECILIA Sindaco –FABBRONI
JACOPO Sindaco

Supplenti: MARMORINI PAOLO POLCI CARLO

CONTABILITA' STUDIO ASSOCIATO POLCI

E ai nostri volontari

