



Bilancio al 31.12.2017



Chi nel cammino della vita ha
acceso anche soltanto una
fiaccola nell'ora buia di
qualcuno non è vissuto invano.

(Madre Teresa di Calcutta)



Il bilancio 2017 come ogni anno è composto dal rendiconto consuntivo e dalla situazione finanziaria. Il rendiconto consuntivo consente l'evidenziazione dell'avanzo di gestione e del fondo di dotazione. Tra le attività i beni sono suddivisi fra beni da donare e beni donati, anche contabilmente, a seguito dell'approvazione del bilancio e del conseguente utilizzo del suo risultato.

RENDICONTO CONSUNTIVO

	2017	2016
ENTRATE		
Mercatini-manifestazioni	253.332,74	241.877,19
Offerte e memorie	559.523,29	1.018.982,70
Proventi diversi	621,67	2.120,59
totale entrate	813.477,70	1.262.980,48

	2017	2016
USCITE		
Per scopi sociali	556.122,50	491.797,24
Spese amministrative	29.531,61	35.890,45
Oneri finanziari e perdite	7.182,61	11.378,25
totale uscite	592.836,72	539.065,94

Avanzo di gestione	220.640,98	723.914,54
--------------------	------------	------------

SITUAZIONE FINANZIARIA

	2017	2016
ATTIVITA'		
Banca	375.028,58	670.055,34
C/corrente postale	192.295,94	126.745,64
<i>Liquidità disponibile</i>	<i>567.324,52</i>	<i>796.800,98</i>
Depositi cauzionali –Crediti div.	500,00	500,00
Attrezzature sede	1.107,82	1.692,67
Strumenti Ospedalieri da donare	619.920,98	706.211,97
Strumenti Ospedalieri Donati anno corrente	(723.914,54)	(380.378,33)
Totale attivo	1.188.853,32	1.505.205,62

	2017	2016
PASSIVITA'		
Banche	195.502,72	116.240,56
Fornitori	185.138,54	77.479,44
Totale passività	380.641,26	193.720,00

Fondo di dotazione	400.000,00	400.000,00
Fondo di riserva	187.571,08	187.571,08
Fondo beni donati anno corrente	(723.914,54)	(380.378,33)

Avanzo di gestione	220.640,98	723.914,54
Totale a pareggio	1.188.853,32	1.505.205,62

	2017	2016
UBI Banca	79.443,77	92.565,54
UBI Banca	-195.502,72	-116.240,56
MPS	18.089,10	24.600,90
Banca CRF	61.729,75	142.414,37
Credem	208.490,71	300.530,88
Unicredit	7.275,25	109.943,65
C/corrente postale	192.295,94	126.745,64
	371.821,80	680.560,42

Il 2017 è stato un anno caratterizzato da forti investimenti.
In particolare sono stati acquistati :

- 1.ecografo e spirometro al reparto di pneumologia
2. sistema mirus al reparto rianimazione
- 3.tomosintesi al centro di senologia
- 4.arredamento Hospice nella palazzina Calcit
5. monitor al reparto mo.di.ca
- 6.erogatore acqua oncologia medica
- 7.fisiotek 3000 al reparto di ortopedia
- 8.monitor ai gruppi oncologici multidisciplinari

Oltre ai seguenti pagamenti di quota annuali di leasing:

- 1.apoteca chemo – preparazione farmaci per terapie oncologiche
- 2.elementary watson-biopsee al reparto di urologia
- 3.ecografo bk ai reparti di chirurgia generale e chirurgia urologica

Ciò ha inciso sulla giacenza media di disponibilità che è andata via via riducendosi nel corso dell'anno permanendo però sempre saldamente sopra la soglia degli €. 500.000.

Gli introiti, dopo il forte balzo in avanti del 2016 caratterizzato da memorie e donazioni, si sono attestati ad un livello più "ordinario" ma comunque ben superiori agli €. 800.000.

Si evidenzia un modesto incremento del debito bancario verso Ubi Banca rimbalzato a circa €. 200.000 a seguito dei pagamenti effettuati.

Con il 2017 si è concluso il 20° anno di rilevazione degli investimenti in beni durevoli che il Calcit ha effettuato e successivamente donato all'Ospedale di Arezzo.

Al 31.12.2017 la sommatoria ha raggiunto ragguardevole cifra di €. 11.378.972,74 (per i più nostalgici) oltre 22 miliardi di lire.

Chi ricorda come una scommessa del Calcit la prima *"operazione miliardo"* oggi può constatare come essa si ripeta con costanza da 20 anni.

I dati al 31.12.2017 consentono di affermare con assoluta tranquillità che l'attività del Comitato potrà sostenere anche nell'immediato futuro le iniziative già programmate dal Consiglio Direttivo.

Liquidità a confronto

		Banca	Pppt	Banca pet	titoli	fornitori	totale
2005	Gennaio	165.658,00	157.813,00	-1.392.224,00		-367.928,00	-1.436.681,00
	dicembre	92.785,00	10.119,00	-1.727.586,00		-386.983,00	-2.011.665,00
2006	gennaio	74.305,00	130.259,00	-1.727.586,00		-394.052,00	-1.917.074,00
	dicembre	77.551,00	87.858,00	-1.613.374,00		-102.894,00	-1.550.859,00
2007	gennaio	43.689,00	13.749,00	-1.478.374,00		-100.954,00	-1.521.890,00
	dicembre	32.173,00	8.655,00	-1.252.617,00		-92.756,00	-1.304.545,00
2008	gennaio	33.970,00	19.694,00	-1.197.617,00		-70.200,00	-1.214.153,00
	dicembre	85.158,00	24.760,00	-881.000,00		-64.598,00	-835.680,00
2009	gennaio	114.788,00	30.672,00	-881.000,00		-122.628,00	-858.168,00
	dicembre	701.152,00	53.478,00		300.000,00	-89.849,00	964.781,00
2010	gennaio	373.462,00	87.152,00		600.000,00	-89.046,00	971.568,00
	dicembre	577.223,00	5.686,00	-272.065,00	300.000,00	-1.271.413,00	-660.569,00
2011	gennaio	277.608,45	6.450,36	-395.882,16	600.000,00	-1.123.142,03	-634.965,38
	dicembre	682.575,85	2.423,12	-1.698.948,56		-127.461,78	-1.141.411,37
2012	gennaio	265.981,19	4.223,39	-1.674.162,25	400.000,00	-98.883,83	-1.102.841,50
	dicembre	901.638,73	30.315,37	-1.463.259,62		-84.643,42	-615.948,94
2013	gennaio	905.380,77	20.851,58	-1.438.074,62		-24.085,15	-535.927,42
	dicembre	643.560,44	9.436,62	-937.830,71	80.534,24	-50.198,27	-254.497,68
2014	gennaio	507.656,60	4.663,64	-917.855,71	209.516,55	-60.078,70	-246.097,62
	dicembre	648.176,10	5.120,99	-677.962,77	0	-121.071,09	-145.736,77
2015	gennaio	570.568,31	18.172,09	-657.987,77		-83.559,39	-152.806,76
	dicembre	493.312,57	58.008,77	-407.016,68		-81.551,12	62.753,36
2016	gennaio	448.401,22	69.477,44	-392.426,44		-49.117,64	76.334,58
	dicembre	670.055,34	126.745,64	-116.240,56		-77.479,44	603.080,98

2017	banche	pppt	Banca pet	titoli	fornitori	totale
gennaio	599.295,71	138.033,24	-101.579,76		-128.706,07	507.043,12
febbraio	535.384,23	143.484,24	-86.581,76		-128.958,22	463.328,49
marzo	486.865,18	146.960,04	-71.606,76		-212.988,51	349.229,95
aprile	434.218,74	149.401,04	-61.241,47		-202.382,68	319.995,63
maggio	461.577,39	150.705,64	-51.243,47		-367.240,74	193.798,82
giugno	413.910,35	153.603,04	-183.082,07		-211.314,53	173.116,79
luglio	351.890,78	154.114,84	-192.644,91		-216.360,87	96.999,84
agosto	508.041,33	154.957,64	-182.646,91		-215.773,28	264.578,78
settembre	493.048,40	157.134,24	-221.473,11		-204.739,44	223.970,09
ottobre	457.069,32	159.098,74	-211.548,17		-142.909,57	261.710,32
novembre	394.954,78	159.995,74	-201.550,17		-71.268,63	282.131,72
dicembre	378.028,58	192.295,94	-195.502,72		-185.138,54	189.683,26

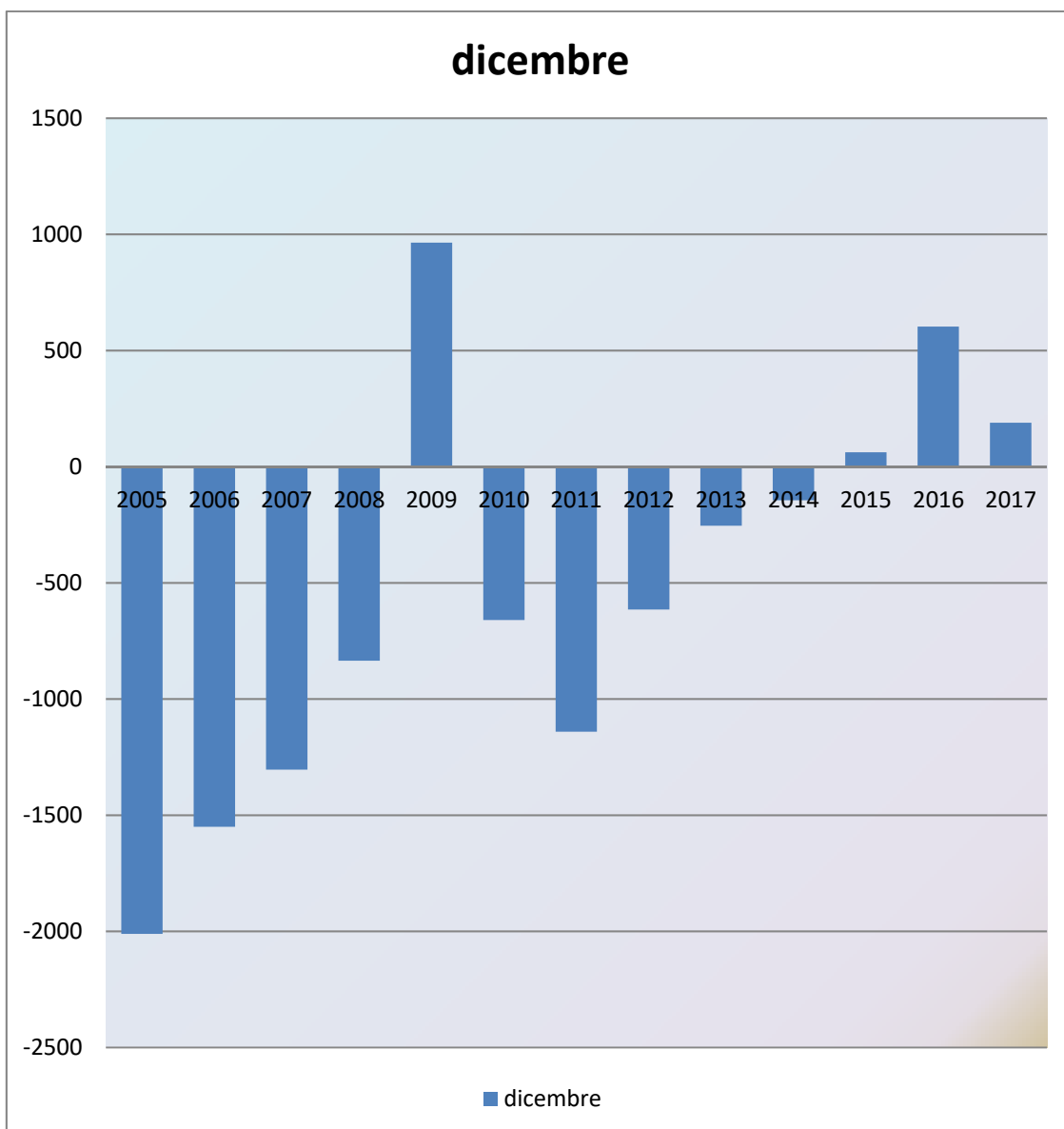

2005	2006	2007	2008	2009	2010	2011	2012	2013	2014	2015	2016	2017
-2111	-1550	-1304	-835	964	-660	-1141	-615	-254	-145	62	603	189

Il grafico mostra l'evolversi dei saldi ai rispettivi 31 Dicembre di ciascun anno.

Investimenti Istituzionali

*Il conto ha avuto lo sviluppo negli anni di seguito evidenziato.
I movimenti rappresentano tutti i costi sostenuti per l' acquisto e
la realizzazione dei macchinari o strutture ospedaliere.*

Saldo al 31.12.1998:	
Studio tecnico Pentium Associati	19.807,15
Studio tecnico Ing. Roberto Rossi	3.371,43
Geometra Mario Luzzi	20.017,87
Architetto Pier Paolo Nencioli	20.017,87
	63.214,32
Incrementi 1999	
Eliografie-computo metrico	78,50
Eliografie -fotocopie	45,96
Centro Stampa- biglietti inaugurazione	278,89
Studio Ammirati Verdelli-consulenza contrattuale	10.430,36
	10.833,71
Incrementi 1999 per acconti Centro Oncologico	
Edilsantini Spa – ass. 31.03.1999 a titolo di caparra	516.456,90
Edilsantini Spa –posa in opera solaio	56.810,26
Edilsantini Spa –posa in opera solaio	227.241,04
	800.508,20
Incrementi 2000	
Studio tecnico Ing. Roberto Rossi	3.371,43
Studio tecnico Pentium Associati	19.807,15
Geometra Mario Luzzi	20.017,87
Architetto Pier Paolo Nencioli	20.017,87
Diritti Usl	647,64
	63.861,96
Incrementi 2000 per acconti Centro Oncologico	
Edilsantini Spa - pavimentazione e rivestimento	142.025,65
Edilsantini Spa –pavimentazione e rivestimento	142.025,65
Edilsantini Spa –completamento opere divisorie	284.051,29
	568.102,59
Incrementi 2001 per beni e strumenti da donare	
Totale anno 2001	517.627,82
Incrementi 2001 per acconti Centro Oncologico	
Edilsantini Spa	1.382.881,11
Incrementi 2001 per consulenze Centro Oncologico	
Studio tecnico Ing. Roberto Rossi	3.371,43
Studio tecnico Pentium Associati	19.807,15
Geometra Mario Luzzi	20.017,87
Architetto Pier Paolo Nencioli	20.017,87
	63.214,32
Incrementi 2002 per acconti Centro Oncologico	
Edilsantini Spa	274.467,11
Incrementi 2002 per consulenze Centro Oncologico	
Chiarini Remo	4.651,20

	4.651,20
Incrementi 2004	
ESAOTE SPA- Ecografo multidisciplinare	54.000,00
ETRURIA MEDICAL –carrello	1.480,86
TEMA SINERGIE-strumenti per radiologia	49.990,52
BELLCO SPA-prodotti per emodialisi	10.000,01
FISIOSERVICE –Videocamera	10.500,00
DIGISTORE srl - note Book	1.254,60
MASPER SOLUZIONI –strumenti	68.040,00
MOVI SPA –strumento per U.O	64.000,00
GIANNOZZI ANDREA-sistema image	6.000,00
VIDEOCOMPONENTI SRL –computer	2.500,01
JOHNSON E JOHNSON-portaaghi	1.497,60
GALBERT SRL-materiale ginecologico	11.298,54
BASAGNI DOMENICO –mensole e prese elettriche	2.712,00
PHILIPS MEDICAL – CT Pet	1.334.800,00
PHILIPS MEDICAL – Consolle	97.200,00
EDILSANTINI –opere murarie	92.400,00
	1.807.674,14
Incrementi 2005	
KOSMED srl –strumenti ottici	22.500,29
TECHNOLOGIC srl – Sistema per biopsia	65.000,00
GE MEDICAL SYSTEMS –bobina per risonanza	14.400,00
DZ MEDICAL SERVICE -plussometro	332,88
MORETTI srl – bilancia	335,40
DIMENSIONE UFFICIO –fotocopiatrice	1.320,00
MASPRESS SOLUZIONI –materiale vario elettr.	119.070,00
EDIL SANTINI –opere murarie	232.098,02
Studio tecnico Ing. Roberto Rossi	8.982,00
Studio tecnico Pentium Associati	28.446,44
Geometra Mario Luzzi	25.781,53
Architetto Pier Paolo Nencioli	25.285,73
ETRURIA MEDICAL –motore poltrona prelievi	1.515,60
PHILIPS MEDICAL – installazione gemini	85.200,00
MASPRESS SOLUZIONI –impianto reflui .	46.200,00
PHILIPS MEDICAL – workstation	27.600,00
NEON ASSOCIATE- insegna PET	1.140,00
MARZOCCHI SPA-ecografo e stampante	105.300,00
	810.507,89
Incrementi 2006	
ETRURIA MEDICAL –tavolo e cassetiera	624,00
FRANCIOLI ALFREDO –ecodoppler	24.000,00
MASPRESS SOLUZIONI-collaudo	20.790,00
EDILSANTINI –opere murarie	30.800,00
	76.214,00
Incrementi 2009	
PHILIPS MEDICAL – stazione per pet	94.800,00
COVIDIEN –generatore integrato	20.781,02
	115.581,02
Incrementi 2010	
ALOKA SPA –sonda e accessori	114.600,00

INGRANDE e KCI MEDICAL –materassi	15.672,00
ETRURIA MEDICAL srl- armadio per medicinali	1.300,00
NEOS STUDIO srl –letto e schienale	4.471,20
FAVERO HELTH –poltrone per prelievi	4.350,98
INSO SISTEMI – sale operatorie	1.411.926,07
GE MEDICAL – consolle senologia	106.800,01
INDUSTRIE GUIDO-poltrone relax	47.850,20
OLYMPUS srl –endoscopio diagnostico	94.800,00
	1.801.770,46
Incrementi 2011	
L.P. COMPUTERS SRL- cassetti armadi isole	5.673,76
FAVERO HEALTH-porta rotolo poltrona prelievi	58,20
L.P. COMPUTERS SRL-classificatore 4 cassetti	395,00
SKYTEL SRL-decoder per televisori	356,35
KOSMED SRL-macchinario urologia	90.346,83
NIKON SPA-strumento anatomia patologica	54.450,00
TECHNOLOGIC SRL-mammografo mobile	300.000,00
JOHNSON & JOHNSON SPA-versascope	20.549,50
L.P. COMPUTERS SRL-arredo centro oncologico	2.556,00
BUTALI SPA-televisori centro oncologico	661,40
RIGACCI CLAUDIO-pannello mammografo	435,68
OLYMPUS SRL-videoenteroscopia	45.906,00
OLYMPUS SRL- gastroenterologia	77.143,20
INSO SPA-sale operatorie	545.459,35
DEKA SRL-laser dermatologia	69.240,00
	1.213.231,27
Incrementi 2012	
JOHNSON E JOHNSON – Per Isteroscopia	21.117,54
SEAGULL MEDICA –Vasca travaglio parto	11.979,00
NUOVA BN SRL-Tavolo parto	16.698,00
OLYMPUS ITALIA –Videoproiettore e macchinari	150.619,66
L.P. COMPUTERS –Arredi	810,03
NUOVA BLADINO –Blu oltremare	464,64
FAVERO HEALTH –Attrezzatura per endoscopia	9.027,01
DRAEGER-attrez.pensile endoscopia	5.469,20
OLYMPUS ITALIA –monitor e carrelli	24.298,86
	240.483,93
Incrementi 2013	
FAVERO HEALTH –CARRELLO	1.551,53
FAVERO HEALTH –LETTINO	1.089,68
FAVERO HEALTH –POLTRONA	4.388,58
JOHNSON E JOHNSON SPA –dispositivo gsm730	10.288,03
JOHNSON E JOHNSON SPA –versa scope e accessori	13.012,92
PENTAX ITALIA SRL –ecobroncoscopio	101.825,13
TEMA SINERGIE SRL –medspira	21.175,00
CORISCA MEDICA SRL –dispositivi	2.807,20
	156.138,07
Incrementi 2014	
JOHNSON E JOHNSON SPA –Vernascope	9.150,01
TEMA SINERGIE SRL –work station	43.724,80
FOTO CINE OTTICA-strumentazione dermatologica	1.889,80

KOSMED SRL –colonna laparoscopica	61.000,00
ESAOTE SPA –Apparecchiatura dialisi	11.590,00
FAVERO HEALTH –poltrona relax	3.335,28
IVECO SERVICE –Climatizzatore mammografo	7.930,00
TRUMPF MED ITALIA –Video truvidia	62.220,00
	200.839,89
<i>Incrementi 2015</i>	
KOSMED SRL – colonna laparoscopica	61.000,00
L.P. COMPUTERS – Pc Lenovo e videoproiettore	5.759,43
IL QUADRIFOGLIO spa –Arredo	9.449,51
QUINTI SEDUTE SRL	13.431,29
SIEMENS SPA –ecografo portatile wireless	17.690,00
NIKON INSTRUMENTS –Eclipse	1.268,80
FAVERO HEALTH SPA-carrello	1.165,61
QUINTI SEDUTE SRL-sedie per Oncologia	4.809,92
NEOS STUDIO –letto pe reparto medicina	2.272,86
INGRANDE DOMENICO –materasso per medicina	1.610,40
BARD SRL –console	25.193,00
	356.415,05
<i>Incrementi 2016</i>	
MALVESTITO SPA –letti e poltrone medicina interna	11.583,62
AHSI SPA –centrifuga per Oncologia	5.810,66
AEA srl-Apotechemo-preparazione farmaci	97.600,00
TEMA SINERGIE SRL –installazione watson Elementary	6.100,00
DE LAGE LANDEN-leas. Ecografo bk5000 canoni 2016	9.835,96
ESACROM SRL –dispositivo chirurgia vascolare	15.703,84
MTS MEDICAL –Olea Sphere	35.990,00
CORIS MEDICA SRL-monitor	9.882,00
GRENKE LOC.leasing biopsia prostata canoni pag.2016	20.625,05
	213.131,13
<i>Incrementi 2017</i>	
GRENKE LOC.leasing biopsia prostata canoni pag.2017	39.528,00
DE LAGE LANDEN-leas. Ecografo bk5000 canoni 2017	67.544,12
AEA srl-Apotechemo-preparazione farmaci	97.600,00
DS MEDICA SRL –kit videocap per reumatologia	9.760,00
TEMA SINERGIE SRL-medicina nucleare	10.151,01
SIEMENS H.-ecografo 3D –Sonologia	46.360,00
SIEMENS H.-ecografo 3D –Mammografo	75.640,00
RIMEC SRL –riabilitatore arti	8.570,81
COSMED SRL-cabina pletismografica	17.690,00
EQUALUS SRL-anestetici 1° tranche	39.650,00
OLYMPUS ITALIA SRL –Camera 4k	121.355,96
CULLIGAN B.W.SRL-distributore acqua centro Onc.	1.601,86
AESSE MEDICAL SPA-ecografo pneumatologia	21.838,00
TEMA SINERGIE SRL-rad inject ink	5.830,38
NEOS STUDIO SRL-mobilio per Hospice	33.904,89
CIT SRL - mobilio per Hospice	33.950,68
CIT SRL – poltrona relax per Hospice	1.157,84
COSMED SRL-modulo dlco	5.490,00
	637.623,55
<i>Totale investimenti 1998-2017</i>	11.378.972,74

	2017	2016
Attrezzature sede	1.107,82	1.692,67

Rappresenta il valore dei beni di proprietà dell'Associazione già al netto dei relativi fondi di ammortamento.

	2017	2016
Depositi cauzionali	500,00	500,00

Il deposito versato per il contratto di locazione

	2017	2016
Fornitori	185.138,54	77.479,44

FORNITORE	2017	2016
A Manzoni& C.	492,14	492,14
Bruno Service	732,00	
Computer Service srl		242,48
Cooperativa Sociale Castiglione	9.048,00	9.048,00
Enel Servizio Elettrico		-122,72
Koine' Soc. Coop.	23.400,00	23.400,00
Nocentini Irene		268,40
Nuove Acque spa		-87,07
Poligrafico Ezechielli srl		4.454,53
Postel	7.782,00	
Publicolor srl	2.110,60	219,60
Remas Antincendio		36,60
Società pubblicità editoriale	390,40	
	43.955,14	37.951,96
Coris medica srl		9.882,00
Cosmed srl	5.490,00	
De Lage Landen	14.455,44	4.818,48
Grenke Locazione srl	9.882,00	9.882,00
M.T.S. Medical srl		14.945,00
Olympus Italia srl	111.355,96	
	141.183,40	39.527,48

Il nostro conto economico

Come già accennato, il 2017 è risultato un anno sostanzialmente positivo sotto il profilo delle entrate.

Non si verificano vendite di beni immobili ricevuti in eredità negli anni precedenti ma, abbiamo assistito al complessivo consolidamento delle fonti di introito tradizionali costituite dai mercatini e dalle altre attività di raccolta fondi (memorie e donazioni).

Da sottolineare il continuo incremento delle donazioni attraverso il famoso meccanismo del 5 per mille.

Il dato a bilancio di quest'anno si riferisce alle dichiarazioni dei redditi del 2014 e corrisponde approssimativamente ad un imponibile di circa €. 130.000.000, cifra assolutamente ragguardevole se rapportata al territorio nel quale il Calcit opera e, presumibilmente, raccoglie la stragrande maggioranza delle scelte.

Le scelte in termini numerici sono risultate pari 7.965 contribuenti superando il numero del precedente anno (n. 7.857 contribuenti).

Per il 2018, in data 13 aprile, è stato pubblicato l'importo relativo alle dichiarazioni dei redditi del 2015 per un totale di €. 212.382,68 per un numero di scelte pari a €. 7.831.

Un grande risultato sia in termini economici che, dobbiamo dirlo, in termini di immagine e di credibilità.



	2017	2016
Mercatini-manifestazioni	253.332,74	241.877,19

	2017	2016
introiti mercatino principale	97.126,49	98.507,04
introiti altre manifestazioni	144.145,01	124.812,07
introiti per merce omaggio mercatini	12.061,24	18.558,08
	253.332,74	241.877,19

Il totale degli introiti come pure delle spese, poi riportate nel presente bilancio alla voce spese istituzionali, è, come per ogni anno, raggruppato in queste voci.

Non è difatti stato possibile elaborare un rendiconto preciso per ogni manifestazione organizzata; le merci acquistate vengono cedute o utilizzate anche in più di una manifestazione.

	2017	2016
<i>merce per mercatino principale</i>	5.636,59	3.779,65
<i>merce altri mercatini</i>	17.099,65	21.447,95
<i>merce omaggio mercatini</i>	12.061,24	18.558,08
<i>spese generali mercatino</i>	6.982,02	2.229,86
<i>spese generali altri mercatini</i>	27.314,12	42.615,38
<i>spese per manifestazioni varie</i>	15.315,05	6.424,30
	84.408,67	95.055,22

	2017	2016
Memorie	95.541,98	499.499,03
Donazioni	232.495,41	298.992,14
Introiti Progetto Scudo	15.000,00	7.728,77
Introiti 5 per mille	216.485,90	212.762,76
Totale	559.523,29	1.018.982,70

Alla voce "**memorie**" nel 2016 erano registrati i seguenti introiti :

*Incasso vendita Immobile Via del Praticino

Compartecipazione con Misericordia €. 205.055,00 *Incasso eredità Bulangeri n.1 appartamento €. 190.000,00

Facciamo presente che il Calcit alla data odierna ha ancora in vendita proprietà immobiliari derivanti dal lascito del Sig. Bulangeri n. 1 appartamento in Arezzo ed ha ottenuto un lascito della Sig.ra Capitani Giuseppa in compartecipazione con la Croce Bianca una proprietà immobiliare in Arezzo -Via Donatello.

Nel 2018 la Sig.ra Lazzeroni Clara ha indicato nel suo testamento il nostro Comitato per gli immobili posseduto in Località Ottavo.

Nel precedente esercizio alla voce "**donazioni**" erano indicate le seguenti liberalità di :

Federico Luzzi AIL Onlus	€. 10.000,00
Asl Toscana per Servizio Scudo	€. 15.000,00
Coop. Koinè	€. 5.000,00
Coop. Koinè donazione 1 ora di lavoro	€. 6.330,80
Contributo Ministero Strumenti	€. 19.633,40
Dopo lavoro ferroviario	€. 4.100,00

Dobbiamo dire che anche per il 2017 si è mantenuta costante la generosità di tutti. Segnaliamo alcuni importi ma dovremmo indicare l'impegno di ogni persona che si è ricordata del Calcit : anche 1 €. offerto con generosità è importante:

*Respiro vita onlus €. 7.000,00

*Donazione Asstrazeneca €. 10.000,00

*Corriamo per il Calcit €. 11.099,26

**Mostra mercato* € 10.768,00

	2017	2016
Proventi diversi	621,67	2.120,59

Sono relativi a interessi attivi sui conti correnti bancari € 618,54 e € 3,13 di abbuoni su pagamenti. Nel 2016 era presente anche un rimborso assicurativo di € 1.100,00.

Gli introiti negli anni

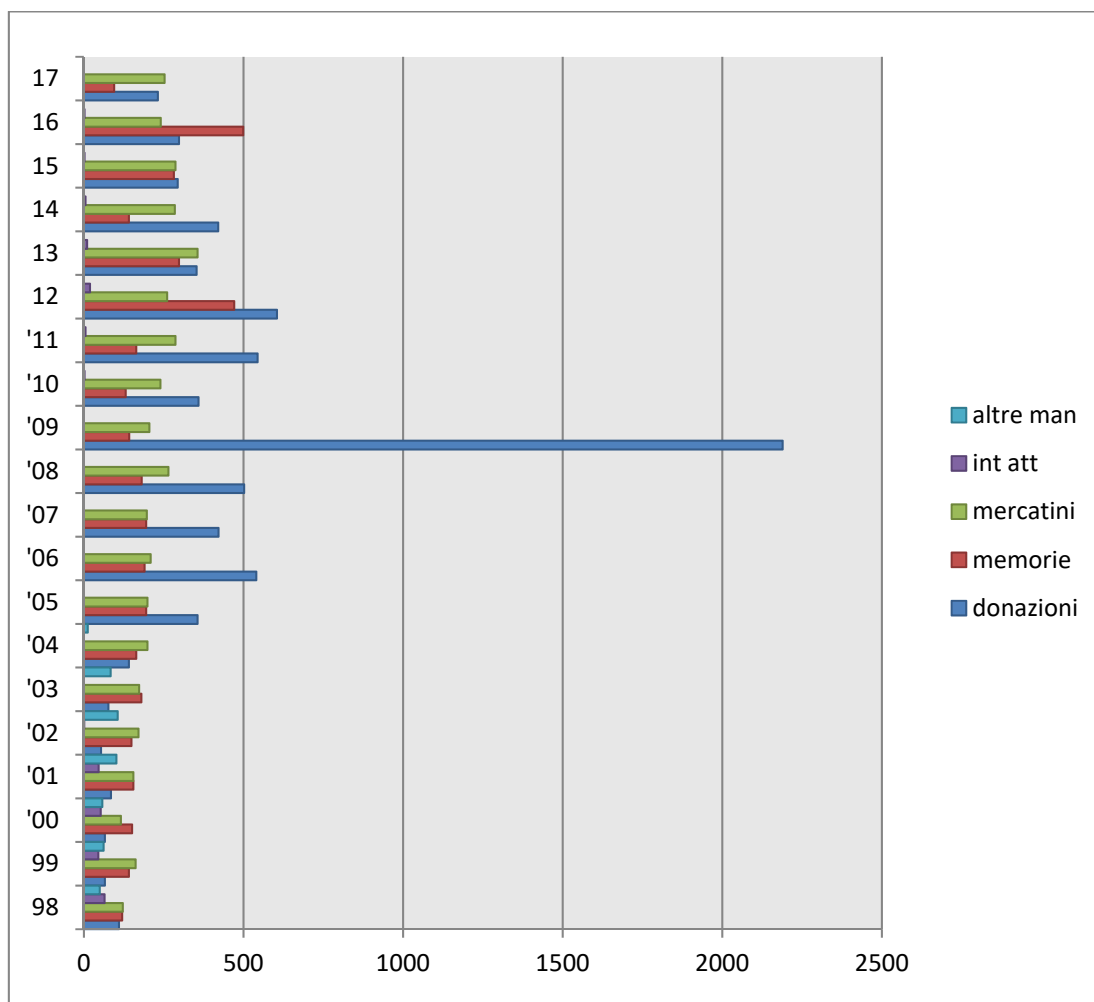

	98	99	00	01	02	03	04	05	06	07	08	09	10	11	12	13	14	15	16	17
donazioni	110	66	66	85	54	77	141	356	540	422	502	2.189	359	544	605	353	421	294	298	232
Memorie	120	141	151	155	149	180	164	195	190	195	181	142	131	164	471	298	141	282	499	95
Mercatini	122	162	116	155	171	173	199	199	209	197	265	205	240	287	261	356	285	287	241	253
altre man.	50	62	58	102	106	84	12	0												
Int. Att.	65	45	53	46	1	0							2	5	19	10	5	2	2	
	467	476	444	543	481	514	516	750	939	814	948	2.536	732	1.000	1.356	1.017	852	865	1.040	580

	<i>Tot.</i>
donazioni	7.714
Memorie	4.044
Mercatini e altre manifest	4.857
Int. Att.	255
	16.870

	2017	2016
Per scopi sociali	556,122,50	491.797,24

	2017	2016
<i>Spese per manifestazioni organizzate</i>	84.408,67	95.055,22
<i>spese lampade votive</i>	15,76	15,76
<i>Spese progetto scudo</i>	328.753,99	306.578,00
<i>Spese front office</i>	36.192,00	36.192,00
<i>spese istituzionali</i>	54.052,99	29.837,17
<i>spese istituzionali –pubblicità</i>	2.745,00	2.554,59
<i>spese istituzionali –legali e notarili</i>	917,09	664,50
<i>Borse di studio</i>	49.037,00	20.900,00
	556.122,50	491.797,24

Le spese per scopi sociali riflettono le logiche gestionali del Calcit oramai da molti anni.

Innanzitutto il progetto Scudo, uno dei fiori all'occhiello dell'attività, che ha mantenuto sostanzialmente inalterati i suoi impieghi. L'attività, sempre apprezzata, assorbe per quasi il 60% il totale degli impieghi classificati in questa voce. Come già segnalato nel bilancio dell'anno precedente si tratta di una somma vicina a €. 1.000 giornaliera a tutto beneficio della collettività.

Identiche le spese per front office mentre un po' più contenute le spese per manifestazioni organizzate.

Da segnalare l'incremento dell'investimento in borse di Studio.

Il Calcit con questa attività si pone come elemento di riferimento cittadino anche in questo settore sociale proiettato verso la formazione di una idonea cultura fra le generazioni del futuro.

	2017	2016
Spese amministrative	29.531,61	35.890,45

spese postali	962,90	923,40
spese telefoniche	2.061,35	2.257,95
spese per energia elett.- riscald. acqua	1.573,00	2.339,50
Manut. e riparazioni abbonamenti	316,07	686,25
spese di cancelleria	458,06	285,18
affitti passivi	10.000,00	17.225,00
spese per inserzioni su quotidiani	6.812,07	6.710,44
spese di condominio	533,40	1.640,49
assicurazioni	4.180,00	1.570,00
compensi a terzi	2.049,91	1.618,03
ammortamenti	584,85	634,21
	29.531,61	35.890,45

Il decremento alla voce affitti non si è in realtà verificato. Semplicemente per una inefficienza dell'Istituto bancario alcuni canoni sono stati pagati nel 2018 ed in tale esercizio saranno contabilmente rilevati.

Anche per questo esercizio le spese amministrative, grazie al monitoraggio costante e attentissimo sono in pratica quasi inalterate.

Nella voce assicurazioni è iscritto l'importo di €. 2.610,00 relativo al macchinario in Leasing con la Grenke.

	2017	2016
Oneri finanziari	7.182,61	11.378,25

Interessi passivi	5.126,66	9.036,30
spese bancarie	1.485,65	1.327,92
imposte e tasse	570,30	1.014,03
	7.182,61	11.378,25

Oneri bancari in decisa riduzione grazie al mantenimento a livelli minimi dei tassi ed alla forte riduzione dell'indebitamento già analizzata.

Grazie a tutti

CONSIGLIO DI AMMINISTRAZIONE CALCIT AREZZO

SASSOLI GIANCARLO
PRESIDENTE

TAVANTI MIRENO
VICE-PRESIDENTE VICARIO

BENUCCI CARLO
VICE-PRESIDENTE

CONSIGLIERI

ANGIOLI DONATO - BEONI MAURIZIO - BERBEGLIA ARNALDO -
MAGI MARCELLO -CANESCHI ROBERTO - BARULLI ANTONIO -
CATALANI MAURO- MALATESTI ENZO -PAOLETTI LUCIANO -
PIANTINI SIRO- SACCHINI LUCIANO - SCALETTI GUIDO

PAOLETTI LUCIANO
SEGRETARIO

BRACARDA DR. SERGIO
CONSULENTE MEDICO

COLLEGIO SINDACALE
Effettivi:

NERI GIANFRANCO Presidente -DEGL'INNOCENTI FABIO Sindaco
POLCI CECILIA Sindaco

Supplenti:MARMORINI PAOLO POLCI CARLO

CONTABILITA' STUDIO ASSOCIATO POLCI

E ai nostri volontari



